

INFORME DE GESTION 2024

SEÑORES ASAMBLEA GENERAL

En cumplimiento a los Estatutos de La Asociación Red de Apoyo BORDENORTE, “ASOBORDENORTE” reconocida ante la Cámara de Comercio con el NIT 900.522.117-8 y con la cuenta de ahorros CAJA SOCIAL No. 24031155171 y de conformidad con las normas legales vigentes, presento a La Asamblea, este informe, en donde se consignan las actividades más relevantes ejecutadas durante el año 2024 y una visión del entorno actual y futuro de la Asociación.

1

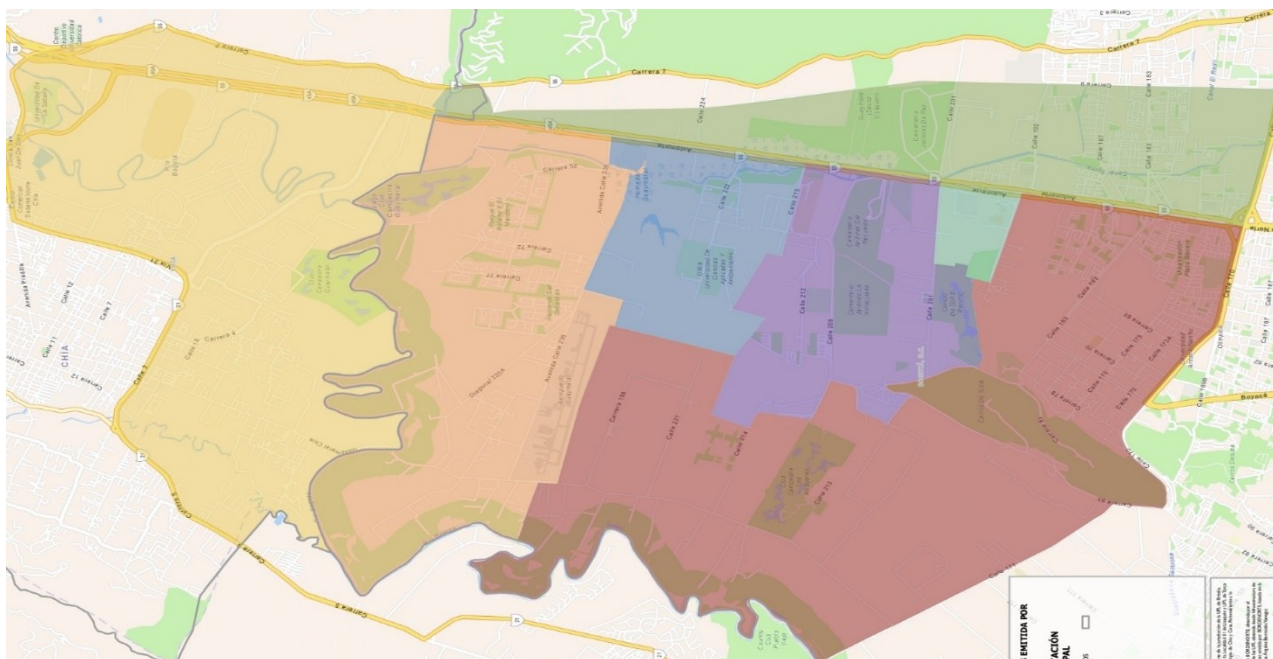

GEOREFERENCIA DE ASOBORDENORTE POR ZONAS

- 1. GUAYMARAL
- 2. JARDIN
- 3. ARRAYANES
- 4. POLO-MEGAPUTLET
- 5. 170 – CONEJERA
- 6. USAQUEN
- 7. CHIA

Este mensaje, información y/o anexos, contiene información confidencial. La Asociación Red de Apoyo Bordenorte, ASOBORDENORTE, está comprometida con el tratamiento leal, lícito, confidencial y seguro de sus datos personales, y demás derechos de habeas data contenidos en el artículo 8 de la ley 1581 de 2012 y a la normatividad legal vigente que regula y protege el adecuado tratamiento de sus datos personales.

redapoyobordenorte@gmail.com

NIT: 900.522.117-8

Calle 93 no. 15-59 oficina 303
3006765875

AFILIADOS 2024

** Socios fundadores

*Socios Colaboradores

1. **Carlos Andrés Santacruz
2. *Club Bellavista Colsubsidio
3. *Club Naval Antares
4. *Club Cafam
5. *Ana Cristina Ramos
6. *María Margarita Toro
7. Activar Servicios Y Almacenajes S.A.S
8. Asociación Educando Con Cristo
9. Bogotá Tennis Club
10. Botero Ingenieros SAS
11. Centro Comercial Bima
12. Centro Comercial Megaoutlet
13. Club Campestre El Rancho
14. Club Campestre Guaymaral
15. Club Los Búhos
16. Colegio Andino
17. Colegio Bilingüe Buckingham
18. Colegio Corazonista
19. Colegio Gimnasio Vermont Sa
20. Colegio Gran Bretaña
21. Colegio La Enseñanza
22. Colegio Los Nogales
23. Colegio Nueva Inglaterra
24. Colegio Nueva York
25. Colegio Richmond
26. Colegio San Mateo Apóstol
27. Colegio San Viator
28. Colegio Victoria S.A.S
29. Consorcio Constructor Sabana Norte
30. Fundación Educativa Beth Shalom
31. Gimnasio Colombo Británico
32. Gimnasio del Norte
33. Gimnasio Fontana
34. Gimnasio Ingles Campestre
35. Gimnasio La Montaña
36. Gimnasio Los Andes
37. Gimnasio Los Arrayanes
38. Gimnasio San Ángelo
39. Grupo Recordar
40. Hacienda San Simón
41. Lagos de Torca
42. Liceo Chico Campestre
43. Liceo de Ciencia Y Cultura Harvard Eu
44. Liceo de Colombia Correa
45. Parque Guaymaral
46. Universidad de La Sabana
47. Universidad Esc. Col. De Ingeniería
48. Universidad UDCA
49. Victory Key

GRUPOS BORDENORTE

AFILIADOS - JUNTA DIRECTIVA	Afiliados Y Miembros de la Junta
BOLSA DE EMPLEO	Ofertas Y Demandas De Empleos
CAM COMITÉ DE AYUDA MUTUA	SST- Enfermeras-Brigadas
CAPACITACIONES	Brigadistas – Monitoras - Conductores
EMPRENDEDORES Y PULGUERO	Emprendedores O Usados
INFORED	Información Zona Bordenorte
RED DE APOYO BORDENORTE	General - Ciudad y País
REPORTES	Garitas - Porterías
RUTAS ESCOLARES	Coordinadores Transporte
SOLIDARIDAD	Trabajo Social

LOGROS Y ACTIVIDADES 2024

1. Actualización de datos 2024, se logró el 90%
2. Creación de Protocolos para refugio in situ, en colegios y empresas de la región.
3. El paro de transportadores nos envía a activar el protocolo de virtualidad.
4. Autopista inmóvil por 4 horas por 3 muertes, durante el 2024, se activa protocolo de queda en de las rutas escolares en los colegios las rutas escolares
5. Hacemos parte de la Alcaldía Local de Suba en la inauguración de la gerencia de las soluciones Torca 1, realizada en Bima.
6. Hacemos la primera mesa de seguridad con la presencia del señor alcalde Cesar Salamanca con residentes, instituciones educativas y corporativas.
7. Asistimos a las todas 19 reuniones de estudio de impacto ambiental de la CRBN
8. Trabajamos de la mano con la ANI y CRBN en los incidentes que se presentaron en la autopista.
9. Visitamos varios sistemas de peajes automáticos, en busca de beneficios para toda la región Bordenorte. Estamos a la espera de las propuestas de gopass, flypass y copiloto.
10. Asesoramos al Gimnasio San Ángel en la creación de los protocolos de evacuación
11. Entregamos de 150 anchetas al grupo de reportes, la segunda semana de diciembre, tres anchetas por portería, a los guardas que reportaron todo el año, a los trabajadores de Aguas Bogotá, a los trabajadores de Área Limpia y a nuestros policiales, incluidos comandantes del CAI y de Estación.

Este mensaje, información y/o anexos, contiene información confidencial. La Asociación Red de Apoyo Bordenorte, ASOBORDENORTE, está comprometida con el tratamiento leal, lícito, confidencial y seguro de sus datos personales, y demás derechos de habeas data contenidos en el artículo 8 de la ley 1581 de 2012 y a la normatividad legal vigente que regula y protege el adecuado tratamiento de sus datos personales.

redapoyobordenorte@gmail.com

NIT: 900.522.117-8

Calle 93 no. 15-59 oficina 303
3006765875

12. Trabajamos de la mano del señor concejal Andrés Barrios a partir de la reunión que se hizo en las instalaciones del Colegio Victoria el 26 de septiembre, donde se evidencio:

- que necesitamos que torca se convierta en una localidad,
- que las rutas del colegio los portales son indisciplinadas,
- que hay motos que están usando la ciclorruta para su desplazamiento,
- que se deben solucionar los problemas que se han tenido con la construcción de la avenida el Polo y la avenida Guaymaral.
- Que la prolongación de la avenida Boyacá solo conectara la avenida 201.
- Que el SITP ha invadido el espacio y la vía públicos de la 222.
- Que el IDU no quiere arreglar las calles de la región como son: la 212, 218, 221, 222, y 223 entre otras.

Para buscar soluciones a la problemática de la región, el concejal propone hacer mesas de trabajo con distintos entes distritales y locales. Desde esa fecha se hicieron 6 mesas de trabajo y se logró adelantar en temas tan importantes, como alumbrado público, movilidad y seguridad.

13. Entregamos pendones a nuestros nuevos afiliados

14. Se mando a hacer un pendón de AsoBordenorte

15. Se entregaron a nuestros nuevos afiliados el certificado de Afiliación

16. Se solicito una jornada de vacunación para el Club Los Arrayanes

17. Se programo el III encuentro de Saberes en emergencias, pero tuvimos que cancelarlo por la emergencia invernal, por participación en el PMU.

18. Ayudamos a nuestro CAM IEST, a programar el curso de primer respondiente gente que salva vidas, en las instalaciones de la secretaria de salud.

19. Asistimos a la nueva socialización con el Proyecto subestación eléctrica Guaymaral.

20. Desayuno de fin de año en el Liceo Chico Campestre con rectores y administrativos de las institucione educativas de la zona 2 Jardín, y los colegios Andino y Arrayanes, que quienes tienen acceso por la calle 222, y asistieron igualmente cuatro funcionarios de la Unidad de Mantenimiento vial para trabajar de la mano en el arreglo de las vías de esta zona.

COMITES

COMITÉ DE PELIGRO AVIARIO – AEROPUERTO GUAYMARAL

Al igual que en años anteriores, se asistió a las reuniones programadas trimestrales abordando los temas de la proliferación de aves, desencadenada por las construcciones de Amarillo y la vía de Guaymaral según informa la Bióloga del Aeropuerto Guaymaral. La queja permanente es la falta de colaboración de los vecinos en las cabeceras de la pista, y el continuar el mal tratamiento de las basuras, igualmente la queja más frecuente es que la altura de los árboles que pueden ocasionar incidentes, pues están obstruyendo la visibilidad de la torre de control, queja y preocupación permanente por las escuelas de aviación.

5

Propuestas:

1. Organizar charlas para los colegios
2. Poner puntos de monitoreo en los predios aledaños al aeropuerto
3. Que los vecinos del aeropuerto no tengan vegetación de mayor altura a los 7 metros
4. Solicitar a los vecinos hacer el descapote de árboles que sobrepasen los 10 metros
5. Información continua sobre nichos de animales que representen peligro para la aviación.
6. Hacer mesas de trabajo con las autoridades pertinentes de los municipios de Chía, Tabío, Tenjo, Cajicá y Cota.
7. Hacer una reunión con los vecinos para el manejo de los animales domésticos que se escapan hasta el aeropuerto.

Medidas de prevención y mitigación del peligro aviar:

1. Técnicas de control de aves
2. Estudio del comportamiento de las aves
3. Vigilancia y monitoreo continuo
4. Comunicación entre tripulación y control de tráfico aéreo
5. Mantener vigilancia visual
6. Entrenamiento de las tripulaciones

Desde AsoBordenorte, se solicitó que nos entreguen y capaciten sobre los protocolos de actuación ante un accidente aéreo, pero no lo obtuvimos. Seguimos a la espera, para poder capacitar a nuestra comunidad del CAM Bordenorte.

conclusiones:

1. Continuar con la colaboración interinstitucional
2. Continuar con las investigaciones del comportamiento de las aves en el aeropuerto
3. Capacitar tanto a vecinos como a personal de aviación sobre el peligro aviar
4. Invitar a la policía ambiental de la estación de suba
5. Pedir a las autoridades competentes operativos o visitas para el arbolado
6. Reunión con Lagos de Torca y constructores para el manejo de las aves teniendo en cuenta el cono de aproximación.

6

CONO DE APROXIMACION PARA TENER EN CUENTA

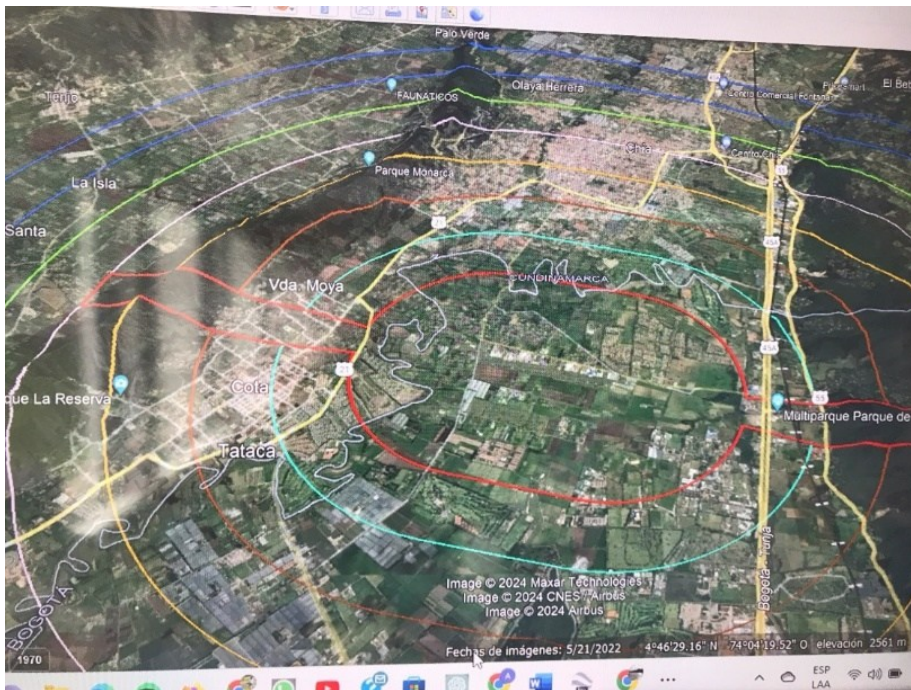

Seguimos a la espera de información de a que altura deben estar los árboles y que individuos deben ser sembrados.

Este mensaje, información y/o anexos, contiene información confidencial. La Asociación Red de Apoyo Bordenorte, ASOBORDENORTE, está comprometida con el tratamiento leal, lícito, confidencial y seguro de sus datos personales, y demás derechos de habeas data contenidos en el artículo 8 de la ley 1581 de 2012 y a la normatividad legal vigente que regula y protege el adecuado tratamiento de sus datos personales.

redapoyobordenorte@gmail.com

NIT: 900.522.117-8

Calle 93 no. 15-59 oficina 303
3006765875

COMITÉ CORREDOR NORTE – UNIVERSIDAD DE LA SABANA

Continuamos asistiendo y participando del Comité Corredor Norte, donde se continúa hablando de las mismas problemáticas de movilidad del corredor de la Autonorte y las conexiones con sabana centro.

Participamos en la elaboración del documento “RECOMENDACIONES CIUDADANAS AL PMT - PARA LAS OBRAS DE ACCESO NORTE A BOGOTÁ”.

Solicitamos a la CRBN, que se hagan puentes peatonales respetando los pasos históricos, y pusimos sobre la mesa la importancia de las orejas conectoras en la calle 201, 222 y 235, para comunicar el oriente con el occidente de la Autonorte.

COMITÉ LOCAL GESTIÓN DE RIESGO Y CAMBIO CLIMÁTICO SUBA Y USAQUEN

Reuniones y Temas: bimensuales para la coordinación, asesoría, planeación, consulta y evaluación de la administración local, para garantizar la efectividad y articulación de los procesos de gestión del riesgo.

Qué plan de Gestión de riesgo tienen las aseguradoras según el decreto 1532 para las obras civiles
Lagos de torca debe presentar el plan de manejo de riesgo.

Las constructoras de la calle 200 deben tener un plan de contingencia.

Todos deben inscribirse en el SUGA para aglomeraciones en espacios públicos y privados

Se plantea visita al aeropuerto Guaymaral para el posible operativo descapote de Arboles.

A esta mesa están invitados la CAR, la CAL IDIGER, Bomberos, Cruz Roja, Defensa Civil, Policía, y las secretarías distritales pertinentes.

Tenemos puesto en el comité como actor permanente del CLGR consejo local de Gestión Riesgo Suba – CLGR

COMITÉ TECNICO LABORAL DE MOVILIDAD UNIVARSIDAD DE LA SABANA

Trabajamos durante todo el año para sacar adelante este proyecto de carrera técnica para la Universidad de la Sabana, creando un curso que certifique las competencias, los currículos, organizando materias, horarios, intensidad horaria etc., se trabajó de la mano con movilidad, Accenorte I, Propietarios de Transportes, las secretarías de tránsito de Chía, Cajicá y Sopo. Desde AsoBordenorte nos encargamos de toda la temática en el tema de manejo de emergencias médicas, también el conocimiento técnico de una conducción segura, habilidades de conducción segura, manejo defensivo, navegación y orientación, gestión de situaciones de emergencia, entre otros temas.

COMITÉ DE AYUDA MUTUA BORDENORTE

Informamos en el I Comité Bordenorte del 2024, la documentación necesaria para pertenecer al CAM Bordenorte y se invita a través de los representantes de las distintas instituciones a informar a sus brigadistas sobre las distintas capacitaciones programadas. En el 2024, participan de las capacitaciones el 25% del total de los brigadistas reportados en la actualización de datos.

Asistimos a todas las reuniones que el IDIGER invito a los lideres CAM de Bogotá, para programar capacitaciones, los planes de gestión de riesgo y emergencia de la ciudad y aledaños, concluyendo que no hay suficiente ayuda y que necesitamos fortalecernos como CAM autónomos si queremos tener éxito.

SIMULACRO DISTRITAL DE EVACUACIÓN DEL IDIGER

Reuniones permanentes con los integrantes del CAM Bordenorte donde informó puntualmente sobre las pautas para conocer los escenarios de riesgo y la preparación para implementar acciones específicas para simulacro 2024.

INTEGRANTES COMITE DE AYUDA MUTUA BORDENORTE 2024

- | | |
|--------------------------------|-------------------------------------|
| 1. Activar SAS | 15. Colegio Andino |
| 2. Armada Nacional | 16. Colegio Agustín Nieto Caballero |
| 3. Bogotá Tennis Club | 17. Colegio Bilingüe Buckingham |
| 4. Botero Ingenieros SAS | 18. Colegio Bilingüe Richmond |
| 5. Cemex 240 | 19. Colegio Colombo Gales |
| 6. Centro Comercial Bima P.H. | 20. Colegio Corazonista. |
| 7. Centro Comercial Megaoutlet | 21. Colegio De La Salle |
| 8. Clínica Marly | 22. Colegio Gimnasio Vermont |
| 9. Club Bellavista Colsubsidio | 23. Colegio Gran Bretaña |
| 10. Club Colsubsidio calle 195 | 24. Colegio Ingles Campestre |
| 11. Club Campestre Guaymaral | 25. Colegio La Enseñanza |
| 12. Club Campestre el Rancho | 26. Colegio los Nogales |
| 13. Club Los Búhos | 27. Colegio los Tréboles |
| 14. Club Naval Antares | 28. Colegio Nueva York |

Este mensaje, información y/o anexos, contiene información confidencial. La Asociación Red de Apoyo Bordenorte, ASOBORDENORTE, está comprometida con el tratamiento leal, lícito, confidencial y seguro de sus datos personales, y demás derechos de habeas data contenidos en el artículo 8 de la ley 1581 de 2012 y a la normatividad legal vigente que regula y protege el adecuado tratamiento de sus datos personales.

redapoyobordenorte@gmail.com

NIT: 900.522.117-8

Calle 93 no. 15-59 oficina 303
3006765875

- | | |
|---|--|
| 29. Colegio Nueva Inglaterra | 52. Hacienda San Simón |
| 30. Colegio Nuevo Campestre | 53. Liceo Chico Campestre |
| 31. Colegio San Mateo Apóstol | 54. Liceo de Ciencia y Cultura Harvard |
| 32. Colegio San Viator | 55. Liceo de Colombia |
| 33. Colegio Victoria SAS | 56. Lotus Express |
| 34. Conjunto el Molino | 57. Multiparque Recreativo |
| 35. Easy Parts | 58. Suministros y Soluciones O&A SAS |
| 36. El Camino Academy | 59. Parque Guaymaral |
| 37. Universidad ECI | 60. Sicher Helicopters |
| 38. Fundación Universitaria Agraria de Col. | 61. Súper bodega Maicao PH |
| 39. Gimnasio Campestre Beth Shalom | 62. Universidad Agraria |
| 40. Gimnasio Del Norte | 63. Universidad de la Sabana |
| 41. Gimnasio Colombo Británico | 64. Universidad del Rosario |
| 42. Gimnasio Fontana S.A. | 65. Universidad Taller Cinco |
| 43. Gimnasio Ingles Campestre | 66. Universidad ECCI |
| 44. Gimnasio la Khumbre | 67. Universidad la Salle |
| 45. Gimnasio La Montaña | 68. Universidad Escuela Col. de Ingeniería |
| 46. Gimnasio los Arrayanes | 69. Universidad UDCA |
| 47. Gimnasio los Andes | 70. Universidad UNIVERSIDADCOC |
| 48. Gimnasio los Portales | 71. Universidad la Salle |
| 49. Gimnasio San Ángelo | 72. UNICERVANTES |
| 50. Grimm´s Kindergarten S.A | 73. Victory Key Christian Education |
| 51. Grupo Recordar | |

ENTIDADES PARTICIPANTES DEL SIMULACRO IDIGER 202

ZONA 1 Guaymaral

Centro Comercial Bima
Gimnasio Beth Shalom
Sicher Helicopters
Club Colsubsidio 48
Gimnasio Fontana
UT Hacienda San Simón
Club Bellavista Colsubsidio

Gimnasio Colombo Gales
Bogotá Tennis Club

ZONA 2 Jardín

Activar SAS
Botero Ingenieros
Colegio Richmond
Gimnasio San Ángelo

Universidad UDCA
Conjunto El Molino
Colegio El Camino Academy
Colegio Nueva York
Liceo Chico Campestre

ZONA 3 Arrayanes

Colegio Buckingham

Colegio Victoria
Gimnasio Inglés Campestre
Universidad E C I
U. Santo Tomas
Gimnasio Los Portales
Colegio Gran Bretaña
Colegio San Viator
Colegio Andino
San Mateo Apóstol
Gimnasio Los Andes
Gimnasio La Montaña
Liceo De Colombia

ZONA 4. Polo

C Los Nogales
Gimnasio Del Norte

Colegio Vermont
Club Antares
Club Búhos
Club El Rancho
C.C. Megaoutlet
Colegio La Enseñanza

ZONA 5 Calle 170

Universidad. Agraria
Liceo Harvard
Colegio Nuevo Campestre
Oat SAS
Universidad ECCI

ZONA 6 Usaquéen

Colegio De La Salle

Lottus Express
Multiparque Recreativo
Universidad de La Salle

ZONA 7 Chía

Agustín Nieto Colegio
UNIVERSIDADCOC
Clínica –Marly
Clínica La Sabana
Universidad Talle R Cinco
Vicktory Key Christian Edu.
Universidad De La Sa

RESUMEN PERSONAS PARTICIPANTES DEL SIMULACRO IDIGER 2024

ENCUESTAS	2024	2023	2022
1. TOTAL PARTICIPANTES	31.972	36.100	31.604
2. PERSONAS DISCAPACITADAS	202	338	245
3. BRIGADISTAS	1.747	1.698	1.515
4. ANIMALES DE COMPAÑÍA	60	40	90
5. NOVEDADES	25	12	0
CORPORATIVOS	25	18	9
COLEGIOS	30	27	28
UNIVERSIDADES	9	9	5

EMERGENCIA POR INUNDACIÓN EN LA AUTOPISTA NORTE 6 de noviembre

DIA CERO

Activamos el Comité de Ayuda Mutua Bordenorte, contactamos inicialmente a la secretaria de Salud, Bomberos y Movilidad coordinando la respuesta mientras las autoridades del caso iniciaban el proceso del llamado al PMU. La comunicación fue permanente por las siguientes 12 horas de la emergencia.

Los retos y acciones más críticas dentro de las primeras 12 horas fueron:

- Mantener la mayoría de las rutas escolares in situ.
- A las rutas con menores atrapadas en vía y de fácil rescate, se procedió al llamado de los vecinos residentes para la ayuda del rescate de estos estudiantes. Calle 222.
- Algunos estudiantes son rescatados y puestos a salvo en un planchón de una tractomula. Autonorte.
- Coordinamos con Bima, y Cafam, para el recibo de las rutas atrapadas en esas zonas, para bebidas calientes, baños etc. Así mismo se activó el plan de emergencia de ayuda mutua y las rutas que no lograron salir por la 222, estas salieron a través del Colegio Andino y posteriormente a través del Club Arrayanes.
- Los colegios que definitivamente tomaron la decisión de pernoctar activaron sus protocolos de refugio, tanto para los estudiantes como para los empleados o padres.
- Igualmente se activó el protocolo de refugio en universidades, clubes y empresas de la zona.
- La última ruta se rescató a las 01:45 a.m.

11

ENCUENTA DE LA EMERGENCIA

• Rutas escolares atrapadas en vía	175
• Alumnos atrapados en la vía	3.343
• Empleados atrapados en la vía	1.234
• rutas devueltas y guardadas en las sedes	213
• Alumnos refugiados en las sedes	3.058
• Alumnos que pernoctaron en sede	590
• Empleados que pernoctaron en empresas	383

Este mensaje, información y/o anexos, contiene información confidencial. La Asociación Red de Apoyo Bordenorte, ASOBORDENORTE, está comprometida con el tratamiento leal, lícito, confidencial y seguro de sus datos personales, y demás derechos de habeas data contenidos en el artículo 8 de la ley 1581 de 2012 y a la normatividad legal vigente que regula y protege el adecuado tratamiento de sus datos personales.

redapoyobordenorte@gmail.com

NIT: 900.522.117-8

Calle 93 no. 15-59 oficina 303

3006765875

- Respondieron la encuesta
- Colegios 30
- Universidades 8
- Corporativos 6

DIA 1

- Se instala el PMU permanente en cabeza del señor alcalde Mayor, y sus secretarios en Multiparque Recreativo, al que acudimos cada día durante tres semanas seguidas.
- Lo integra: Alcaldía Mayor de Bogotá con su gabinete, secretaria de Salud, secretaria de Ambiente, Bomberos, PONALSAR, defensa civil, Alcaldía local de Suba, Alcaldía local de Usaquén, Empresa de Acueducto y alcantarillado de Bogotá, Aguas Bogotá, Lagos de Torca, secretaria de Integración social, maquinaria amarilla de Infraestructura de Suba, UAESP, Área Limpia, y Proambiental, Policía Metropolitana, ANI, CRBN, Asociación Red de Apoyo Bordenorte.
- Acciones:
 - limpieza de vallados en los sectores de la calle 170 con Boyacá, el vallado de la 183 con 57, San José de Bavaria.
 - Se retiran 1.700 metros cúbicos de residuos aprox.
 - Se entregan de frazadas y alimentos.
 - Se retiran habitantes de calle y retiran en las zonas aledañas a la Autonorte,
 - Se hace Inspección de 198 arbolado en riesgo para notificar a las entidades encargadas.
 - Para facilidad y georreferencia se crean 7 puntos de trabajo

12

PUNTO	1	PUNTO 2	PUNTO 3	Punto 4	PUNTO 5	PUNTO 6	PUNTO 7
222-OCC		242 - 235	215 - 209	200 - 209	197 - 241	215 - 222	209 - 210

ANEXO: Plan de Contingencia por desborde de los cuerpos de agua, informe detallado

MESAS DE TRABAJO

MESA DE TRABAJO BORDENORTE - MOVILIDAD

Después de varias mesas de trabajo con los jefes de transporte y Administrativos de las instituciones educativas que participaron, se llegó a las siguientes conclusiones:

Este mensaje, información y/o anexos, contiene información confidencial. La Asociación Red de Apoyo Bordenorte, ASOBORDENORTE, está comprometida con el tratamiento leal, lícito, confidencial y seguro de sus datos personales, y demás derechos de habeas data contenidos en el artículo 8 de la ley 1581 de 2012 y a la normatividad legal vigente que regula y protege el adecuado tratamiento de sus datos personales.

redapoyobordenorte@gmail.com

NIT: 900.522.117-8

Calle 93 no. 15-59 oficina 303

3006765875

SOLUCIONES DE LOS PRIVADOS PARA MEJORAR LA MOVILIDAD CONT.

1. Desincentivar el uso del carro particular
2. Evitar que los alumnos no pueden llevar su carro particular a las instituciones educativas
3. Invitar a los padres de familia a inscribir a sus hijos en el transporte escolar
4. Evitar actividades adicionales donde los padres lleven y recojan a sus hijos en los colegios
5. Invitar a los empleados a compartir del carro
6. Cambiar horarios de entrada y salidas entre instituciones educativas vecinas.
7. Reducir las reuniones presenciales de padres de familia en las instituciones educativas, hacerlas virtuales evitando desplazamientos innecesarios, especialmente en las horas de la mañana
8. Un día virtual de clases cada 15 días alternando los días con los colegios vecinos.

13

SOLUCIONES DE LAS AUTORIDADES

1. Hacer campañas proactivas para respetar el carril escolar.
2. Movilidad hará operativos dentro de las instituciones educativas especialmente a aquellos que no respetan el carril escolar.
3. Poner en cintura, a los buses intermunicipales que continúan atravesando en la 183.
4. Poner en cintura a las rutas escolares que detienen el carril, por esperar a sus compañeros de rutas utilizando en su momento los tres carriles para hacer el retorno de San Viator.

Nota: EL PROBLEMA PRINCIPAL Y RECURRENTE CON ALGUNAS INSTITUCIONES EDUCATIVAS, ES SU FALTA DE DISCIPLINA EN RUTA. ESTA ES LA QUEJA PERMANENTE DE QUIENES CUMPLEN Y RESPENTAN LA LINEA DEL CARRIL PREFERENCIAL

- Se propone un plan piloto, en dejar de salida hacia la autopista la 209 desde la Y, y de bajada la 215. Se haría el retorno en Bima, de esta manera se podría mejorar el tiempo del desplazamiento.
- Desafortunadamente la prueba piloto no fue bien recibida por los residentes de Arrayanes y se canceló.
- Se evidencia que hay colegios de la zona de Arrayanes que continúan con su cotidiana indisciplina que, ocupando los tres carriles de la auto norte en el retorno de San Viator, represando toda la movilidad de la autopista hasta la 170, sentido sur norte y también represando la autopista sentido norte sur pues el tramo para entrar a la 209 es muy corto.

Este mensaje, información y/o anexos, contiene información confidencial. La Asociación Red de Apoyo Bordenorte, ASOBORDENORTE, está comprometida con el tratamiento leal, lícito, confidencial y seguro de sus datos personales, y demás derechos de habeas data contenidos en el artículo 8 de la ley 1581 de 2012 y a la normatividad legal vigente que regula y protege el adecuado tratamiento de sus datos personales.

redapoyobordenorte@gmail.com

NIT: 900.522.117-8

Calle 93 no. 15-59 oficina 303

3006765875

- En estas meas de trabajo se habló igualmente de las rutas tercerizadas de los colegios de Arrayanes que parquean sobre la 209, lavan los buses, les hacen mecánica y sus necesidades fisiológicas. Desafortunadamente los colegios de esas rutas nunca asisten a las reuniones donde los invitamos.
- Hicimos un censo de las rutas escolares de la zona, incluyendo la hora de inicio de recorridos y rutas extracurriculares, el cual arrojó unos datos importantes. Rutas: 2604 estudiantes: 64.130 y 589 rutas extracurriculares. Estos datos son de los colegios que se quedan en Bordenorte y también de los colegios que pasan el peaje. La encuesta la respondieron 68 instituciones educativas.
- Insistimos en solución para el entrecruzamiento de las flotas intermunicipales que salen del portal del norte.
- Se evidencia que hay muchos estudiantes y empleados esperando transporte en la 209, ocasionando dificultades de movilidad.
- Continúan los vendedores de flores, invadiendo un carril de la ciclorruta, impidiendo la circulación de los ciclistas.
- Se solicita a movilidad la señalización de la avenida Bordenorte, pues los camiones tomaron esta ruta para cortar camino y el peso de estos vehículos la están deteriorando.
- Se evidencia que la mayoría de esos camiones son de las constructoras de la avenida Guaymaral, a quienes en muchas ocasiones se les ha informado y pedido que le diga a sus conductores abstenerse de utilizar esta vía, infructuosamente sin resultados.
- Pedimos a movilidad reductores de velocidad en la vía Bordenorte.
- Todo el año le insistimos a Transmilenio retirar las rutas que están entrando a la 222 a descansar, pues están parqueando diariamente aproximadamente 20 buses del SITP, en la zona peatonal por donde deberían caminar los estudiantes y trabajadores, pero como esta invadido por los SITP, deben transitar por la mitad de la vía, presentando desafortunadamente muchos accidentes. Los residentes están desesperados con la parqueada de los SITP por todas las vías de la parcelación el Jardín.
- Movilidad nos informa que, en el 2024, se presentaron 12.300 accidentes en nuestra región Autonorte.

MESA TERRITORIAL DE HUMEDALES PEDH TORCA Y GUAYMARAL

Lagos de Torca presenta la hidromecánica del humedal Torca Guaymaral

Este mensaje, información y/o anexos, contiene información confidencial. La Asociación Red de Apoyo Bordenorte, ASOBORDENORTE, está comprometida con el tratamiento leal, lícito, confidencial y seguro de sus datos personales, y demás derechos de habeas data contenidos en el artículo 8 de la ley 1581 de 2012 y a la normatividad legal vigente que regula y protege el adecuado tratamiento de sus datos personales.

redapoyobordenorte@gmail.com

NIT: 900.522.117-8

Calle 93 no. 15-59 oficina 303

3006765875

Presentan la elaboración de los diseños para la construcción de las obras de reconfiguración hidro geomorfológicas y de recuperación ecológica. Informan sobre la localización general, los resultados de la fase I, los procesos de diseño. Donde no tienen en cuenta el Aeropuerto Guaymaral para este proyecto, tema muy preocupante, pues el aeropuerto hace parte de la región. Les preguntamos puntualmente el porqué, y no supieron darnos respuesta.

Temas de trabajo:

Los conectores ecológicos de la secretaria Distrital de Medio Ambiente.

El contrato suscrito entre la empresa de acueducto y alcantarillado y Aguas Bogotá para la limpieza y mantenimiento de la franja terrestre y acuática del humedal.

El problema de la altura de los árboles en el cono de aproximación de la pista del aeropuerto Guaymaral

Solicitamos la móvil de silvicultura ara el rescate de un Búho en el club Colsubsidio.

Charlas sobre restauración, plantación de jardines verticales y jardinería polinizadora, así como huertas urbanas, dirigidas residentes, empresas e instituciones educativas de la región como Escuela de liderazgo ambiental.

Solicitamos corte de árboles caídos en el separador y las vías de Bordenorte, limpieza de las vías y sus vallados.

MESA CORREDOR RUTA BOGOTA NORTE

Ciclo ruta: Logramos la culminación y puesta en funcionamiento en sentido Norte y sur, la cual tiene aproximadamente 2.300 usuarios.

Se hizo un simulacro de derrame y derrape con secretaria de movilidad y una ruta escolar, con resultados enriquecedores.

Hicimos una **encuesta ciclorruta** para nuestras mesas de seguridad y movilidad, donde solicitamos información de percepción de seguridad y funcionalidad desde la calle 245 a la 194. Obtuvimos 149 las siguientes respuestas:

El 79% la utiliza todos los días

El 97% la utiliza para ir al trabajo

El 89% la utiliza en la mañana

El 58% dice que la iluminación es mala

El 53% dice que la señalización es regular

El 63% dice sentirse inseguro en el ciclo ruta

RECOMENDACIONES

- Acompañamiento o presencia policial
- Recuperar el espacio público de vendedores de flores
- Mejor demarcación
- Mejorar iluminación y seguridad

QUEJA GENERAL de comportamiento sobre la ciclorruta

- Vendedores ambulantes
- Motos

Asistimos puntualmente a las reuniones del comité, destacamos la participación del CRBN, Consorcio Constructor Sabana Norte, quienes nos mantuvieron informados sobre los avances en la licencia ambiental la cual fue negada a principios del 2024.

- Siempre retomando el tema de los sitios estratégicos para los puentes peatonales que se deberían construir sobre la Autonorte.
- Igualmente insistimos en las orejas que deben ser construidas para conecten el oriente con el occidente.
- Así mismo reiteramos la necesidad que el IDU arregle las vías de Bordenorte, sin obtener respuesta.

REPRESENTATIVIDAD DE LA REGION BORDENORTE ANTE LA COMUNIDAD Y LOS PROYECTOS DE LA CIUDAD

Participación como ponente representando a AsoBordenorte, he hicimos entrega a la ministra de Ambiente nuestra ponencia en la audiencia pública avenida Boyacá, que se realizó en la Universidad Escuela colombiana de Ingeniería Julio Garavito. Igualmente le entregamos copia al representante del ministerio de Transporte copia de la ponencia

Asistimos a seis Talleres sobre la prolongación de la Avenida Boyacá- Fidecomiso Lagos de Torca y el IDU para ampliación de la avenida Boyacá – todo el año

Comunicación permanente con Alcaldía de Suba para Limpieza de vallados y canales veeduría de los contratos de limpieza

Poda de árboles por parte de recolección, barrido y limpieza aumento días de limpieza del separador.

Recorridos con la secretaria de seguridad y la UAESP para verificar problemática de iluminación por zonas, Reposición de fundidas y Poda de árboles que tapan las luminarias con ENEL

I. RUTAS ESCOLARES

CENSO DE RUTAS ESCOLARES 2025

Datos tomados de encuentra hecha a través de formato Google, por el grupo de rutas escolares de WP. En colores se encuentran instituciones que salen o entran a la misma hora. Está dividida por las zonas funcionales de Bordenorte.

Los datos del 2024 se utilizaron en las mesas de trabajo con movilidad en busca de disminuir los tiempos de desplazamiento de las rutas escolares.

Algunas instituciones educativas organizaron sus horarios de entrada y salidas, al tener este cuadro que indica el número de rutas que se movilizan por la Autonorte, hacia y desde las instituciones educativas.

Se hicieron 4 mesas de trabajo con movilidad y la instituciones que, desearon participar.

INSTITUCION	# Rutas	Inicio rutas	Entrada a clase	Salida	Rutas Extrac	#	Retorno Autonorte
ZONA 1 GUAYMARAL							
Gimnasio Fontana	41	5:25	7:45	2:30	4:15	6	Bima
Colegio Knightsbridge	13	5:00	7:30	2:00	3:30	2	Bima
Colegio Colombo Gales	32	5:00	7:00	2:10	4:30	6	Bima
Fundación Beth Shalom	17	5:00	7:00	2:35	N/A	N/A	Bima
Gimnasio los Robles	10	5:00	7:45	3:00	5:00	2	Bima
Gimnasio Colombo Británico	44	5:30	7:45	2:45	5	8	Bima
*Colegio Campestre San Diego	9		7:30	2:30			Bima
Gimnasio La Cordillera	25		7:45	14:45			Bima
Gimnasio c. Nueva Orleans	10		7:15	14:30			Bima
Gimnasio la Kumbre	5		8:00	14:30			Bima
Gimnasio Los Caobos	15		7:30	16:00			Bima
*Gimnasio Nueva Escocia	25						
TOTAL	251						
ZONA 2 JARDIN							
Colegio Richmond	35	5:00	7:30	2:35	4:35	19	Bima
Colegio New York	67	5:15	7:15	2:45	4:30 y	26	Bima
Gimnasio Campestre La Sallette	11	5:30	8:00	3:00	0	0	Bima
Colegio el Camino Academy	22	5:10	7:10	2:45	4:00	4	Bima
Gimnasio San Ángelo	37	5:00	7:40	3:00	5:00	7	Bima
Gimnasio Los Arrayanes	85	5:00	7:30	3:15	5:10	15	Bima
Liceo Chico Campestre	11	5:00	7:00	2:45	4:15	3	Bima
Universidad UDCA	15	4:45	7:00	Varia			Bima
*Colegio Católico Campestre	15		07:15	15:15			Bima
*Gimnasio C. Charles de Gaulle	7		7:00	15:00			Bima
TOTAL	305						
ZONA 3 ARRAYANES							
Gimnasio Inglés Campestre	11	5:00	7:00	2:00	4:30	3	San Viator
Colegio San Viator	44	3:30	6:45	2:30	4:15	7	San Viator



ASOCIACION RED DE APOYO BORDENORTE ASOBORDENORTE

ASOCIACIÓN RED DE APOYO
BORDENORTE



Colegio San Mateo Apóstol	34	5:00	6:50 y 8:30	12:30y2:30	4:50	11	San Viator
Colegio Andino	51	5:00	7:10	3:00	4:40	12	San Viator
The victoria School	16	5:35	7:10	2:45	5:00	8	San Viator
Colegio Buckingham	20	5:20	7:10	2:55	4:30	3	San Viator
Gimnasio Los Portales	10	5:15	6:50	2:50	5:00	4	San Viator
Colegio Gran Bretaña	25	6:30	8:10	3:05y 3:30	4:05	7	San Viator
Gimnasio los Andes	46	5:00	7:00	2:55	5:00	6	San Viator
Gimnasio Los Arrayanes	85	5:00	7:30	3:15	5:10	15	San Viator
Liceo de Colombia	63	5:00	7:30	3:30	5:15	15	San Viator
Colegio CAS	42	6:00	7:45	3:40 y 2:30	5:15	7	
Gimnasio la Montaña	40	5:00	8:20	3:50	5:30	10	San Viator
Lottus Express SAS (GLM y LCB)	60	7:00	8:30	3:40	5:00	8	San Viator
*Colegio Clermont	18	5:15	7:15	2:25	4:45	5	San Viator
*Colegio Australiano Camp.	22	5:30	8:00	3:00			San Viator
*Colegio Nueva Inglaterra	45	6:00	7:40	3:30			San Viator
Naviltur Ltda.	54		6:45	4:30			San Viator
TOTAL	686						
ZONA 4 POLO/ RANCHO							
Colegio Corazonista	48	4:50	6:30 6:40	4:00	No hay	No	San Viator
Colegio La Enseñanza	20	5:00	7:30	3:45	5:30	4	San Viator
Colegio Los Nogales	26	6:00	7:00	3:20	16:50	9	San Viator
Gimnasio del Norte	23	5:00	7:20	3:40	#####	16	San Viator
Colegio Gimnasio Vermont	61	6:00	7:50	3:15	5:10	18	Calle 197
*Colegio Francisco Virrey Solís	82		6:45	7:40			Calle 197
Colegio Internacional Bogotá	30		7:30	15:10			Calle 197
Colegio Santa Maria de Jesús	25		7:30	15:30			Calle 197
Gimnasio Santa Ana	7		7:00	15:20			Calle 197
TOTAL	322						
ZONA 5 170 / CORPAS							
CIEDI	23	5:00	7:40	2:45	4:45	4	Calle 197
Colegio Gimnasio El Portillo	14	5:45	7:30	2:50	3:30	5	Calle 197
Evergreen School	45	5:20	7:20	2:30	N/A	N/A	Calle 197
VKC	50	5:00	7:30	2:30	4:00	5	Calle 197
Gimnasio Campestre Cristiano	15		7:15	2:30	8:00	10	Calle 197

Este mensaje, información y/o anexos, contiene información confidencial. La Asociación Red de Apoyo Bordenorte, ASOBORDENORTE, está comprometida con el tratamiento leal, lícito, confidencial y seguro de sus datos personales, y demás derechos de habeas data contenidos en el artículo 8 de la ley 1581 de 2012 y a la normatividad legal vigente que regula y protege el adecuado tratamiento de sus datos personales.

redapoyobordenorte@gmail.com

NIT: 900.522.117-8

Calle 93 no. 15-59 oficina 303

3006765875



ASOCIACION RED DE APOYO BORDENORTE ASOBORDENORTE

ASOCIACIÓN RED DE APOYO
BORDENORTE



*Liceo Ciencias y C. Harvard	32		7:00	3:30			Calle 197
*Colegio Jonathan Swift	10		7:30	3:30			Calle 197
*Colegio B. Hispanoamericano	24	5:45	7:45	3:35	5:35	10	Calle 197
Colegio Conde Anzures	23	5:45	7:45	3:45			Calle 197
TOTAL	236						
ZONA 6 USAQUEN							
*Colegio de la Salle	13	5:00	7:00	3:15			Calle 170
*Colegio Fundación Colombia	31		7:15	3:30			Calle 170
Colegio Angloamericano	67	5:25	7:30	3:40			Calle 170
Colegio Anglo colombiano	120		7:15	15:40			Calle 170
Gimnasio los cerros	70	5:20	8:20	3:45	5:00	8	Calle 170
TOTAL	301						
ZONA 7 CHIA							
Gimnasio Santa María	3	6:00	7:30	3:00	no		N/A
Victory key Christian education	4	5:20	7:30	3:00	5:00		N/A
Gimnasio Nueva Escocia	15	5:30	8:00	3:15	3:15	2	N/A
Colegio Lausana	9		7:20	3:00			N/A
Gimnasio Hontanar	68	5:30	7:30	3:30			N/A
TOTAL	99						
ZONA 8 OTROS							
Colegio Helvetia	18	5:00	7:10	3:15	5:15	10	N/A
Liceo Frances Louis Pasteur	25	5:00	7:00 y 8:00	3:45	5:35	4	N/A
Marymount	40	5:30	7:00 y 8:00	3:15	5:00	9	N/A
	83						
TOTAL, NUMERO DE RUTAS	2.200					333	
Total, alumnos	64.130						

20

II CAPACITACIONES

1. Curso de primer respondiente, gente que salva vidas,

Presencial

Este mensaje, información y/o anexos, contiene información confidencial. La Asociación Red de Apoyo Bordenorte, ASOBORDENORTE, está comprometida con el tratamiento leal, lícito, confidencial y seguro de sus datos personales, y demás derechos de habeas data contenidos en el artículo 8 de la ley 1581 de 2012 y a la normatividad legal vigente que regula y protege el adecuado tratamiento de sus datos personales.

redapoyobordenorte@gmail.com

NIT: 900.522.117-8
Calle 93 no. 15-59 oficina 303
3006765875

Universidad Escuela Colombiana de Ingeniería,
10 horas
8 instructores de la secretaria de Salud para
230 brigadistas.

2. Curso del Sena brigadista integral a nuestros brigadistas modalidad virtual

Virtual
48 horas virtuales,
313 participantes
8 horas de practica en las instalaciones del Sena de Hotelería

3. Primer Respondiente que salva vidas

Virtual
20 horas
347 participantes monitoras y conductores varias instituciones educativas
4 horas practica
Primer grupo en el Colegio Buckingham
Segundo grupo en el Club Cafam
12 instructores de la secretaria de Salud

4. secretaria de Movilidad

13 capacitaciones durante el 2024
42 horas en total
280 conductores
290 monitoras

5. Curso de primer respondiente gente que salva vidas

Gimnasio San Ángelo - presencial
100 participantes – conductores y monitoras
10 horas

NOTA: tanto a los participantes de practica presencial, como de cursos presenciales se les dio refrigerio y cuaderno de notas con un bolígrafo.

Se proyectan para el año 2025 los temas de salud mental primer respondiente y brigadista integral

Capacitamos en los protocolos de actuación ante una emergencia en rutas escolares a quienes lo solicitaron.

III SEGURIDAD

22

- En reunión con la coronel Bibiana Valencia, solicitamos, directora de convivencia de la Policía Metropolitana la creación de dos frentes más de seguridad, que ya no se llaman frentes de seguridad, sino zonas seguras. Estos serían: El Pinar y Villa del Prado, actualmente estas zonas seguras se encuentran en trámite.
- pedimos más presencia en los puentes peatonales de la 245- Colsubsidio, en el puente de la 207 – U. Escuela Colombiana de Ingeniería y en el puente de la 195- Club El Rancho.
- Informamos sobre los depredadores de fauna en el separador de la autopista y cambuches que se forman frecuentemente.
- Constantemente se hicieron operativos desde con la SDIS, el IDPAC y la policía, durante todo el año.
- Solicitamos la limpieza de los vallados de la calle 209, 222, 223 y avenida Guaymaral
- Solicitamos igualmente que se complete el personal de los CAI Guaymaral y Cemex
- También que cambien de nombre al actual CAI Guaymaral que queda en la zona de Arrayanes.
- Nos comunicamos con el General José Guadrón para solicitarle, nos volviera a enviar al patrullero Heider Herrera a nuestro CAI Guaymaral, quien conoce muy bien la región y tiene la camiseta puesta 7/24.
- Se rotaron los libros de actas por zonas para que el cuadrante hiciera diariamente ronda y firmara. Los libros se dejaron en las porterías de las distintas instituciones para tales efectos y se cambiaron bimensualmente.
- Se retiraron de 32 cambuches del separador de la autopista a lo largo del año en operativos con la secretaria de seguridad, secretaria de integración social, DADEP las autoridades competentes y nuestra policía,

FRENTES DE SEGURIDAD O AREAS SEGURAS Y REDES DE APOYO

Este mensaje, información y/o anexos, contiene información confidencial. La Asociación Red de Apoyo Bordenorte, ASOBORDENORTE, está comprometida con el tratamiento leal, lícito, confidencial y seguro de sus datos personales, y demás derechos de habeas data contenidos en el artículo 8 de la ley 1581 de 2012 y a la normatividad legal vigente que regula y protege el adecuado tratamiento de sus datos personales.

redapoyobordenorte@gmail.com

NIT: 900.522.117-8

Calle 93 no. 15-59 oficina 303

3006765875

Participamos en varias reuniones de frentes de seguridad y redes de apoyo, invitada por el TC, Edwin Olarte de la policía metropolitana, donde estrechamos lazos y confirmamos seguir trabajando de la mano de la MEBOG para bien de la región.

Hay en la ciudad 11.000 policiales en la ciudad de Bogotá, y 169.000 guardas de seguridad de las cuales 33.000 mujeres

Temas tratados

23

Cámaras, botones de pánico, incrementar el pie de fuerza, crear capacitaciones aterrizadas a las necesidades de la ciudad.

Creación 4 frentes de seguridad por zonas, teniendo en cuenta los parámetros de la MEBOG y nuestra región.

Se envió una encuesta por zonas invitando a quienes lo quisieran conformar, siendo muy claros en que solamente podrían ser propietarios, administradores, jefes de seguridad o dueños, para evitar tener en estos grupos personas ajenas a la región. Cada uno de los frentes cumplió en su inauguración con los protocolos de la MEBOG y quienes diligenciaron el formato manifestando su participación en el mismo.

Los administradores son el comandante del CAI Guaymaral y/o Villa del Prado, información, prevención y la directora ejecutiva de AsoBordenorte. Quedaron organizados así:

- ✓ Zona 1 Zona Segura Guaymaral, 35 integrante
- ✓ Zona 2 Zona Segura Jardín, 41 integrantes
- ✓ Zona 3 Zona Segura Arrayanes, 26 integrantes
- ✓ Zona 4 Zona Segura Polo, 20 integrantes

REPORTES 2025 POR WHATSAPP

CONSOLIDADO 2024				
PRMER PUESTO	SEGUNDO PUESTO	TERCER PUESTO		No lograron el 35%
Bima	G. Bethshalom	Botero Ing.		Liceo de Colombia
Club Colsubsidio	C. Gran Bretaña	Club Búhos		Club El Rancho
C. Nogales	C. La Enseñanza	C. Andino		
C. San Viator	C. Nueva Ingl.	C. Buckingham		
Richmond	C. San Mateo	C. Corazonista		
UDCA	C. San Viator	C. Victoria		
	G. La Montaña	El Camino A		
	G. San Ángelo	G. Arrayanes		
	U. ECI	G. Fontana		
		G. del Norte		
		Liceo Chico C.		
		San Simón		

ARTICULACION CON LA ALCALDIA LOCAL DE SUBA

Gerencia de las soluciones con la Alcaldía Local de Suba

La idea del alcalde Cesar Salamanca es recuperar la confianza, hacer un gobierno de proximidad y agilizar la solución de las distintas problemáticas de la localidad de Suba, crear un modelo de gestión pública, se trabajará en tres modalidades principales:

Este mensaje, información y/o anexos, contiene información confidencial. La Asociación Red de Apoyo Bordenorte, ASOBORDENORTE, está comprometida con el tratamiento leal, lícito, confidencial y seguro de sus datos personales, y demás derechos de habeas data contenidos en el artículo 8 de la ley 1581 de 2012 y a la normatividad legal vigente que regula y protege el adecuado tratamiento de sus datos personales.

redapoyobordenorte@gmail.com

NIT: 900.522.117-8

Calle 93 no. 15-59 oficina 303

3006765875

1.- Gerencias de la solución: donde cada UPL se ha dividido en dos, cada uno con un gerente que se encargara agilizar las solicitudes o peticiones de la ciudadanía.

2. Encuentros con la comunidad: en este espacio se presentan los referentes de las distintas oficinas de la alcaldía local, informan los servicios que prestan, y el alcalde Cesar Salamanca en unión con el equipo de gerentes, escucha personalmente a cada uno de los ciudadanos, para oír de primera mano las quejas, felicitaciones, requerimientos y problemáticas de los vecinos.

3.- Puntos de Atención al ciudadano: serán puntos fijos durante dos meses ubicados estratégicamente en toda la geografía de la localidad, 2 puntos por UPL, donde se toman peticiones, se realizan mesas de trabajo para poder escuchar al ciudadano de manera personalizada, creando solicitudes en Gerson para su seguimiento. Para el caso de la UPL Torca 1 el sitio estará activo mensualmente y se atenderá a los ciudadanos los miércoles.

UPL TORCA I. El 26 de octubre se inauguró la gerencia de las soluciones de la UPL Torca I, en el Centro Comercial Bima, con la presencia de nuestro alcalde local de Suba Cesar Salamanca y el equipo de trabajo conformado por Nicolás Román y Perla Boecker.

SOSTENIBILIDAD

La Asociación Red BORDENORTE ha logrado desarrollar sus actividades, sostenido por donaciones, cuota de sostenimiento anual de los afiliados, trabajo voluntario de los miembros del comité operativo, y algunos aportes, así como también, por colaboración voluntaria de vecinos en las actividades propuestas, y la colaboración de los espacios del Club Campestre Cafam y al Club Bellavista Colsubsidio y El Club Los Búhos

HISTORIAL DE AFILIACION ASOBORDENORTE

NOMBRE	2012	2013	2014	2015	2016	2017	2018	2019	2020	2021	2022	2023	2024
El Camino Academy	1	1	1	1	1	1	1	1		1	1	1	1
Centro Comercial Bima	1	1	1	1	1	1	1	1	1	1	1	1	1
Gimnasio Del Norte	1	1	1	1	1	1	1	1	1	1	1		1
Transportes Tech	1			1	1	1	1						
Activar Servicios Y Almacenajes		1		1		1		1	1	1	1	1	1
Colegio Los Nogales		1	1	1	1	1	1	1	1		1		1

Este mensaje, información y/o anexos, contiene información confidencial. La Asociación Red de Apoyo Bordenorte, ASOBORDENORTE, está comprometida con el tratamiento leal, lícito, confidencial y seguro de sus datos personales, y demás derechos de habeas data contenidos en el artículo 8 de la ley 1581 de 2012 y a la normatividad legal vigente que regula y protege el adecuado tratamiento de sus datos personales.

redapoyobordenorte@gmail.com

NIT: 900.522.117-8

Calle 93 no. 15-59 oficina 303

3006765875

Colegio Andino		1	1	1	1	1	1	1	1	1	1	1	1
Parque Guaymaral		1			1		1	1					1
U. Esc. Col De Ingeniería		1	1	1	1	1		1	1	1	1	1	1
Hyundai Automotriz Colombia S.A		1											
Colegio Victoria			1	1	1	1		1	1	1		1	1
Gimnasio La Montaña			1	1	1	1	1	1	1	1	1	1	1
Liceo Chico Campestre			1		1	1	1	1	1	1	1	1	1
Colegio La Enseñanza			1	1	1	1	1	1	1	1	1		1
Multiparque Recreativo				1	1	1		1					
Makro Super Mayoristas				1									
Hacienda San Simón				1									
Gimnasio Beth Shalom				1	1	1		1		1	1	1	1
Nueva York / Colombo Gales				1	1		1	1	1	1	1	1	1
Liceo De Colombia				1	1	1	1	1	1	1	1	1	1
Colegio San Ángelo				1		1	1	1	1	1	1		1
Colegio Bilingüe Richmond					1	1	1	1	1	1	1	1	1
Club Campestre Guaymaral					1	1	1	1	1	1	1		1
Colegio Nueva Inglaterra					1	1							1
Muebles Guaymaral					1								
Colegio Corazonista						1	1	1	1	1	1	1	1
Gimnasio Los Andes						1	1	1	1		1		1
Colegio San Viator							1	1					1
Club Campestre El Rancho							1	1	1	1	1	1	1
Bogotá Tennis Club							1	1	1	1	1		1
San Mateo Apóstol							1	1	1	1	1	1	1
Camino de Arrayanes							1	1					
Botero Ingenieros SAS								1	1	1	1	1	1
Colegio Gran Bretaña								1	1	1	1	1	1
Gimnasio Fontana								1		1	1	1	1
Gimnasio Los Arrayanes								1		1	1		1
Colegio Bilingüe Buckingham									1	1	1	1	1
Liceo De Ciencia Y C. Harvard									1		1		1
UT Hacienda San Simón									1	1	1	1	1
Club Social Los Búhos										1	1		1
UNICOC										1	1	1	
Centro Comercial Megaoutlet											1	1	1
Colegio Gimnasio Vermont											1	1	1
Gimnasio Ingles Campestre											1		1
Universidad De La Sabana											1	1	1

Universidad UDCA												1	1	1
Finca La Gloria												1		
Consortio. Constructor Sabana Norte														1
Gimnasio Colombo Británico														1
Lagos De Torca														1
Recordar Previsión Exequial														1
Victory Key Education														1
	3	8	10	14	17	19	20	28	25	27	34	24	43	

AGENDAS ASOBORDENORTE 2025

MES	CAM 10:00	SEGURIDAD 10:00	MOVILIDAD 10:00	COMITÉ 10:00 Viernes	BORDENORTE
Enero					
Febrero	21	17	24	14	
Marzo	3	10	17	14	6 ASAMBLEA
Abril	7	14	21	11	
Mayo	5	12	19	9	
Junio	9	16	6	13	
Julio	7	14	21	11	JUNTA
Agosto	4	11	25	8	
Septiembre	1	8	15	12	
Octubre	6	20	27	10	
Noviembre	10	24	7	14	JUNTA
Diciembre					

CICLO DE CAPACITACIONES PARA BRIGADISTAS CON EL IDIGER

Este mensaje, información y/o anexos, contiene información confidencial. La Asociación Red de Apoyo Bordenorte, ASOBORDENORTE, está comprometida con el tratamiento leal, lícito, confidencial y seguro de sus datos personales, y demás derechos de habeas data contenidos en el artículo 8 de la ley 1581 de 2012 y a la normatividad legal vigente que regula y protege el adecuado tratamiento de sus datos personales.

redapoyobordenorte@gmail.com

NIT: 900.522.117-8

Calle 93 no. 15-59 oficina 303

3006765875

FECHA	HORARIO	TEMA	ENLACE
Febrero 26	08:30 a 10:30 y 14:30 a 16:30	Apertura	
Marzo 12 y 26	08:30 a 10:30 y 14:30 a 16:30	Conocimiento del riesgo	
Abril 9 y 23	08:30 a 10:30 y 14:30 a 16:30	Reducción del riesgo	
Mayo 7 y 21	08:30 a 10:30 y 14:30 a 16:30	Manejo de emergencias	
Junio 4	08:30 a 10:30 y 14:30 a 16:30	Cambio climático	

CICLO DE CAPACITACIONES DECRETARIA DE MOVILIDAD 2025

FECHA	HORARIO	ACTIVIDAD 1° y 4° miércoles	ENLACE
MARZO	10:00 - 12:00	Cultura para la movilidad	
MARZO	10:00 - 12:00	Resolución de conflictos	
ABRIL	10:00 - 12:00	Eco-Conducción	
ABRIL	10:00 - 12:00	Biocinemática	
MAYO	10:00 - 12:00	normatividad	
MAYO	10:00 - 12:00	Comportamiento en movilidad	
JUNIO	10:00 - 12:00	Velocidad Y Factores De Riesgo	
JUNIO	10:00 - 12:00	Sustancias Psicoactivas	
AGOSTO	10:00 - 12:00	Estrés e ira en movilidad	
AGOSTO	10:00 - 12:00	Movilidad accesible y universal	
SEPTIEMBRE	10:00 - 12:00	Fatiga y sueño en movilidad	
SEPTIEMBRE	10:00 - 12:00	Movilidad sostenible	
OCTUBRE	10:00 - 12:00	Rutas escolares	
OCTUBRE	10:00 - 12:00	La bicicleta transporta el mundo	
NOVIEMBRE	10:00 - 12:00	Transporte de carga	
NOVIEMBRE	10:00 - 12:00	Taller Mujer Y Transporte	

Este mensaje, información y/o anexos, contiene información confidencial. La Asociación Red de Apoyo Bordenorte, ASOBORDENORTE, está comprometida con el tratamiento leal, lícito, confidencial y seguro de sus datos personales, y demás derechos de habeas data contenidos en el artículo 8 de la ley 1581 de 2012 y a la normatividad legal vigente que regula y protege el adecuado tratamiento de sus datos personales.

redapoyobordenorte@gmail.com

NIT: 900.522.117-8

Calle 93 no. 15-59 oficina 303

3006765875

CICLO DE CAPACITACIONES SECRETARIA DE SALUD

ITEM	FECHA		TEMA	MODALIDAD
2	MARZO 25	09:00 A 12:00	SALUD MENTAL	PRESENCIAL
1	ABRIL 1-20		PRIMER RESPONDIENTE QUE SALVA VIDAS	VIRTUAL
3	ABRIL 7	09:00 A 12:00	SALUD MENTAL	PRESENCIAL
4	ABRIL 21	09:00 A 12:00	SALUD MENTAL	PRESENCIAL
1.2	ABRIL 21 -30	08:00 A 12:00	PRIMER RESPONDIENTE QUE SALVA VIDAS	PRACTICA
5	MAYO	TODO EL DIA	III ENCUENTRO EMERGENCIAS Y DESASTRES	PRESENCIAL

LIMITACIONES

- Cambios de gobierno y contratación Distritales.
- La falta del personal completo del CAI Guaymaral.
- Falta de un cuadrante del CAI Guaymaral
- Cambios continuos de comandantes de Policía

OBSERVACIONES

Los acontecimientos importantes acaecidos después del ejercicio

- A la fecha de emisión de los Estados Financieros de cierre de ejercicio del año 2024 y hasta la sesión de la Junta Directiva, no han ocurrido hechos posteriores que afecten significativamente a los mismos.
- Dando cumplimiento al artículo 47 de la Ley 964 de julio del 2005 se informa a la junta directiva y a los asociados que la información revelada en los estados financieros es fiel de los libros oficiales y de la misma manera la información suministrada es clara y oportuna sin presentar deficiencias que afecten la situación financiera de la asociación.

Este mensaje, información y/o anexos, contiene información confidencial. La Asociación Red de Apoyo Bordenorte, ASOBORDENORTE, está comprometida con el tratamiento leal, lícito, confidencial y seguro de sus datos personales, y demás derechos de habeas data contenidos en el artículo 8 de la ley 1581 de 2012 y a la normatividad legal vigente que regula y protege el adecuado tratamiento de sus datos personales.

redapoyobordenorte@gmail.com

NIT: 900.522.117-8

Calle 93 no. 15-59 oficina 303

3006765875

La evolución previsible de la asociación.

- La Asociación Red de Apoyo Bordenorte, no presenta riesgos a los que se enfrenta la sociedad relacionados con insolvencias, créditos, problemas de liquidez y de flujos de efectivo.
- La Asociación Red de Apoyo Bordenorte continuara trabajando por el beneficio de la comunidad, cumpliendo en la medida de lo posible, con el plan de trabajo y sus desafíos en el 2025
- La Asociación Red de Apoyo Bordenorte con retos y limitaciones, seguirá trabajando para dar cumplimiento a los objetivos establecidos.
- La Asociación Red de Apoyo Bordenorte y su Comité de Ayuda Mutua continuara incentivando a la comunidad a capacitarse, seguirá en comunicación permanente con los distintos entes distritales, asistirá y será parte de encuentros locales relevantes a los temas que afecten a la región, y demás actividades que sean necesarias para el beneficio de la comunidad.
- La Sociedad Red de Apoyo Bordenorte continuará con la capacitación de los conductores y auxiliares de rutas o monitoras en los temas relevantes al buen comportamiento y seguridad en ruta, de la mano con las autoridades pertinentes para dichos fines, como son la secretaria Distrital de Movilidad y las autoridades competentes.
- La Asociación Red de Apoyo Bordenorte seguirá trabajando con la policía metropolitana de Bogotá, en las áreas seguras antes llamadas frentes de seguridad, en nuestra región.

30

El estado de cumplimiento de las normas sobre propiedad intelectual y derechos de autor por parte de la sociedad

- De acuerdo con lo establecido por el artículo 47, numeral 3 de la ley 222 de 1995, modificada por la ley 603 del año 2000, en cuanto a la propiedad intelectual y derechos de autor, la Asociación está revelando información administrativa y financiera acorde a la legislación vigente junto con las licencias necesarias bajo la normatividad vigente que son requeridas para el programa de software contable.

INFORMACIÓN ADICIONAL

- ∞ Se deja constancia que la información exigida por el ordinal tercero del Artículo 446 del Código de Comercio con todos sus detalles, está a disposición del señor secretario para su lectura y es parte integrante del presente informe.

Este mensaje, información y/o anexos, contiene información confidencial. La Asociación Red de Apoyo Bordenorte, ASOBORDENORTE, está comprometida con el tratamiento leal, lícito, confidencial y seguro de sus datos personales, y demás derechos de habeas data contenidos en el artículo 8 de la ley 1581 de 2012 y a la normatividad legal vigente que regula y protege el adecuado tratamiento de sus datos personales.

redapoyobordenorte@gmail.com

NIT: 900.522.117-8

Calle 93 no. 15-59 oficina 303

3006765875

- ∞ Así mismo, conforme a lo estipulado en la misma disposición y lo ordenado por los entes de control, este informe, el balance general y los demás documentos exigidos por la Ley, fueron puestos a disposición de la Asamblea con la debida anticipación, previa revisión, organismo que lo aprobó en su totalidad.
- ∞ En cumplimiento del Decreto 1406 de 1.999 en sus artículos 11 y 12 nos permitimos informar que la Asociación no ha generado obligaciones de autoliquidación y pago de los aportes al Sistema de Seguridad Social Integral.
- ∞ Para dar cumplimiento a lo establecido en la ley 603, certificamos el cumplimiento de las normas sobre propiedad intelectual y derechos de autor del software instalado en la asociación, los cuales poseen la totalidad de las licencias.
- ∞ De acuerdo con lo establecido en la Ley 222 de 1995 copia de este informe de Gestión fue entregado oportunamente a la Revisoría Fiscal para que en su dictamen informe sobre su concordancia con los Estados Financieros.
- ∞ Este Informe de Gestión 2024, contiene información confidencial.
- ∞ La Asociación Red de Apoyo Bordenorte, está comprometida con el tratamiento leal, lícito, confidencial y seguro de sus datos personales, y demás derechos de habeas data contenidos en el artículo 8 de la ley 1581 de 2012 y a la normatividad legal vigente que regula y protege el adecuado tratamiento de sus datos personales.

La Junta directiva, agradece a nuestros vecinos, afiliados y colaboradores en general, su apoyo y dedicación durante el 2024.

A nuestros afiliados, junta directiva y asistentes a la asamblea general, una vez más reiteramos nuestro agradecimiento por su tiempo, confianza y soporte.

Cordialmente;



CARLOS ANDRES SANTACRUZ REYES

Presidente Junta Directiva

c.c.

PERLA BERMUDEZ DE BOECKER

Directora Ejecutiva

c.c.

32

Adjunto:

- 1.- Informe emergencia invernal 2024
- 2.- Informe Financiero
- 3.- Presupuesto 2025